

DOSSIER DE PRESSE

SIGNATURE
DE LA CONVENTION TERRITORIALE GLOBALE
ET DU
PROJET ÉDUCATIF TERRITORIAL

LE MARDI 29 MARS 2023



DOMINIQUE FOUCHIER
MAIRE DE TOURNEFEUILLE
VICE-PRÉSIDENT DE TOULOUSE MÉTROPOLE
CONSEILLER DÉPARTEMENTAL

Mettre l'enfant au cœur de nos politiques publiques, c'est le sens de notre projet éducatif à Tournefeuille. Avec les services de la Ville, nous avons à cœur de poursuivre notre politique éducative volontariste pour favoriser le bien-être et l'épanouissement des jeunes tournefeuillais et de leurs familles.

Accompagner les familles dans la parentalité, favoriser l'éducation artistique, développer la pratique sportive, proposer un accompagnement spécifique aux enfants qui en ont besoin...notre feuille de route est ambitieuse et assumée pour répondre aux attentes et aux besoins des enfants, des jeunes et de leurs familles.

Avec nos partenaires -l'État, le Conseil départemental de la Haute-Garonne, la Caisse d'allocations familiales- et l'ensemble de la communauté éducative, nous avons travaillé dans ce sens à l'élaboration de cette nouvelle Convention Territoriale Globale et de ce nouveau Projet Éducatif Territorial. La rédaction de ces deux plans d'action a notamment été l'occasion de procéder à une nouvelle évaluation de nos politiques publiques. C'est à présent l'occasion de réaffirmer nos valeurs et notre attachement à l'indispensable coopération des membres de la communauté éducative au service de la réussite de nos enfants.

Autant de détermination et d'ambitions constantes de la Ville de Tournefeuille pour permettre à chaque enfant, à chaque jeune, de s'épanouir et de s'émanciper.

LA VILLE DE TOURNEFEUILLE EN CHIFFRES - INSEE 2020



POPULATION : 28 763
DENSITÉ DE POPULATION : 1 547,4 HAB/KM²

NOMBRE DE MÉNAGES : 12 749
COUPLES AVEC ENFANTS : 3 545 SOIT 28,7%
FAMILLES MONOPARENTALES : 1 153 SOIT 9,3%



POPULATION DE 15 ANS À 64 ANS : 17 955
DONT ACTIFS AVEC UN EMPLOI : 71,2%
PERSONNES EN SITUATION DE CHÔMAGE : 7,3%
RETRAITÉS : 5,9 %
ÉLÈVES ET ÉTUDIANTS : 10,2%



287 PLACES AGRÉÉES
DANS LES 4 STRUCTURES MUNICIPALES
(193 PLACES)
ET
LES 4 ÉTABLISSEMENTS ASSOCIATIFS
(94 PLACES)

+ DES ASSISTANTES MATERNELLES
INDÉPENDANTES
DISPOSANT DE PLUS DE 400 PLACES



6 GROUPES SCOLAIRES

+ DES ÉQUIPEMENTS CULTURELS
RECONNUS

+ DES ÉQUIPEMENTS SPORTIFS
SPORTIFS DE PROXIMITÉ
1 PISCINE INTERCOMMUNALE
5 GYMNASES DONT 2 UTILISÉS
PAR LES COLLÈGES
2 PLATEAUX D'EPS
2 CITY PARC

CONVENTION TERRITORIALE GLOBALE

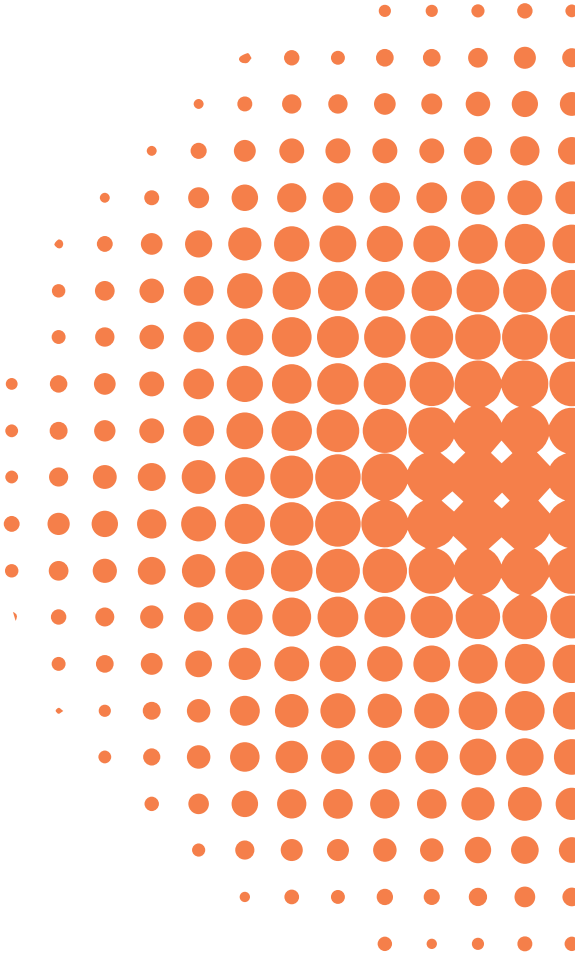
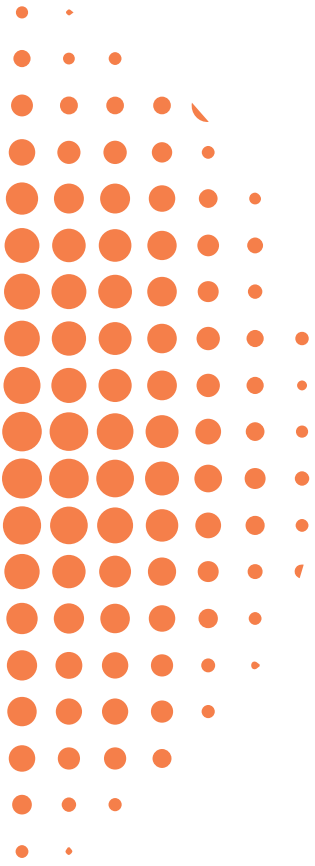

Cette Convention a pour objectif de coordonner les actions de l'ensemble des acteurs du territoire -Ville de Tournefeuille, Caisse d'allocations familiales et Conseil départemental de la Haute-Garonne- pour offrir des services de meilleure qualité et plus adaptés aux besoins des familles de Tournefeuille. La Convention porte sur la petite enfance, l'enfance-jeunesse, la parentalité, la culture et les sports, l'insertion, le handicap et l'accès aux droits.

Ville de Tournefeuille

Troisième Ville du département, Tournefeuille est une Ville active et solidaire située dans la métropole toulousaine. La Ville a ainsi su attirer de nouveaux habitants notamment des jeunes couples, grâce à une **dynamique culturelle et sportive reconnue**. Tournefeuille veille néanmoins à **préserver son cadre de vie**. Outre la transition écologique, **la petite enfance, l'enfance et la jeunesse constituent des priorités** pour l'équipe municipale: la Ville consacre d'ailleurs des moyens importants aux groupes scolaires pour permettre aux écoliers et aux personnels des écoles de travailler dans les meilleures conditions possibles. **Les Tournefeuillais bénéficient aussi d'un accueil et d'un accompagnement de proximité de qualité dans le cadre des politiques sociales (CCAS, Maisons de quartier, service Prévention).**



Caisse d'allocations familiales

La Caf 31 est un acteur central des politiques familiales et sociales dans le département. Elle porte une mission de service public dont la finalité est de **soutenir les usagers du département dans toutes étapes de leur vie familiale et sociale**. Elle agit dans les domaines de la petite enfance, l'enfance et jeunesse, la parentalité, le logement, la lutte contre les situations de vulnérabilité (précarité, isolement, handicap).

Conseil départemental de la Haute-Garonne



La principale compétence du Conseil départemental est l'action sociale.

Agir pour les solidarités. Solidarité envers les familles, les personnes fragiles ou encore les plus démunis... chaque jour, le Conseil départemental de la Haute-Garonne s'attache à proposer un accompagnement personnalisé à tous les Haut-Garonnais en tenant compte de leurs réalités, de leurs besoins et du territoire où ils résident.

Caisse d'allocations familiales de la Haute-Garonne

La Caf est en charge du **versement des prestations légales et familiales** (prestations familiales, aides au logement, prime d'activité, RSA, allocation aux adultes handicapés). La commune de Tournefeuille compte **5 560 allocataires**.

La Caisse d'allocations familiales verse également des aides **aux temps libres**: en 2021, **16 259€** ont été versés au titre de la Convention vacances loisirs (Cvl) aux gestionnaires d'Accueil de loisirs sans hébergement. La Caf participe également à diverses opérations telles que l'Opération 1er départ en vacances, les aides de formation au Bafa et les séjours sociaux familiaux.

Pour le **financement de la Ville de Tournefeuille**, la Caf31 a versé au titre de l'année 2021 le montant de **4 200 388€**.

Conseil départemental de la Haute-Garonne

Le Conseil départemental de la Haute-Garonne est présent sur le territoire de Tournefeuille au travers de la Maison des Solidarités qui est situé 6, rue Georges Sand. Une équipe pluridisciplinaire accueille et renseigne le public tournefeuillais du lundi au vendredi de 8h30 à 12h et de 13h30 à 17h.

Une équipe de 4 assistantes sociales renseigne le public sur les problématiques suivantes : **l'accès aux droits, l'aide à la gestion du budget, l'accès à l'hébergement d'urgence et d'insertion, l'accès et le maintien dans le logement, l'insertion sociale et professionnelle, le soutien à la parentalité pour les familles avec des enfants de +6 ans, et l'accompagnement des publics vulnérables ou victimes de violences**.

Une **équipe de la Protection Maternelle et Infantile** reçoit, quant à elle, les familles attendant un enfant ou avec des enfants de moins de 6 ans.

L'**équipe Aide Sociale à l'Enfance** intervient auprès des familles et des jeunes majeurs dans le cadre d'accompagnements éducatifs des jeunes jusqu'à 21 ans.

Une **équipe médico-sociale** intervient à domicile pour l'évaluation de la perte d'autonomie et le maintien à domicile des personnes âgées ou des personnes en situation de handicap.

RÉSULTATS DU DIAGNOSTIC DU TERRITOIRE

La CTG est une démarche stratégique partenariale qui a pour objectif d'élaborer le projet de territoire pour le maintien et le développement des services aux familles, avec des actions définies suite à un diagnostic de territoire du territoire de Tournefeuille

Le diagnostic a été réalisé par un cabinet indépendant ITHEA à l'été 2021. À l'issue de ce diagnostic, des champs d'action ont été priorisés et les services de la Ville de Tournefeuille et des partenaires locaux se sont réunis pour travailler sur la définition de fiches actions, avant d'être présentées au Comité de pilotage de la démarche à l'été dernier. La démarche de cette CTG a été votée au Conseil municipal de décembre 2022.



UNE POPULATION EN AUGMENTATION
QUI A TENDANCE À VIEILLIR

UNE HAUSSE DU NOMBRE DES FAMILLES MONOPARENTALES
ET DU NOMBRE DE FAMILLES EN PRÉCARITÉ



UNE OFFRE D'ACCUEIL PETITE ENFANCE SUPÉRIEURE
À LA MOYENNE DÉPARTEMENTALE ET NATIONALE
BAISSE DU NOMBRE D'ASSISTANTES MATERNELLES

DE NOMBREUX DISPOSITIFS DÉDIÉS À LA FAMILLE
ET À LA PARENTALITÉ



HAUSSE DU NOMBRE D'ENFANTS EN SITUATION DE HANDICAP
L'ESPACE RESSOURCE HANDICAP EST ENCORE TROP PEU
IDENTIFIÉ.

DE NOMBREUX DISPOSITIFS POUR LA JEUNESSE
MAIS UNE OFFRE ENCORE PEU LISIBLE POUR CE PUBLIC



DES BESOINS IMPORTANTS EN MATIÈRE D'ACCÈS AUX DROITS
QUI SE SONT RENFORCÉS AVEC LA CRISE SANITAIRE. DE
NOMBREUSES STRUCTURES ET INSTITUTIONS SONT PRÉSENTES
À TOURNEFEUILLE AUTOUR DE L'ACCÈS AUX DROITS.

LES ACTIONS PRIORITAIRES



LE MAINTIEN ET LE DÉVELOPPEMENT DE L'OFFRE D'ACCUEIL

- ➔ Poursuite des actions ponctuelles de démocratie locale, de soutien à la parentalité et d'insertion professionnelle des jeunes
- ➔ Développement de l'offre d'accueil petite enfance, enfance/jeunesse, animation de la vie sociale et aux séniors

AMÉLIORATION DE L'ACCÈS AUX SERVICES ET AUX DROITS

- ➔ Renforcement de l'action du CCAS dans le domaine du logement social
- ➔ Création d'outils de communication et d'orientation sur l'accès aux droits destinés aux publics
- ➔ Édition d'un annuaire des professionnels intervenant dans le champ de l'accès aux droits

RENFORCEMENT DE L'ACCOMPAGNEMENT ET DE L'INCLUSION DANS TOUS LES SERVICES ET STRUCTURES DE DROIT COMMUN

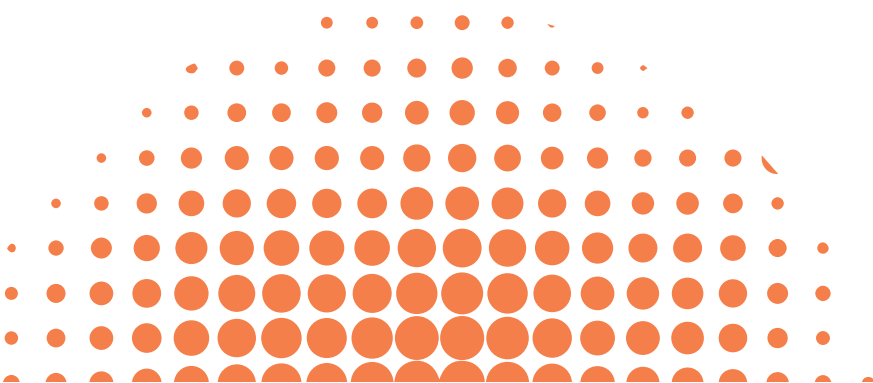
- ➔ Développement de l'offre autour de l'animation de la vie sociale
 - ➔ Promotion et développement de l'accueil des enfants en situation de handicap
 - ➔ Mise en place d'un référent santé inclusion pour la petite enfance et l'enfance/jeunesse
- 

PROJET ÉDUCATIF TERRITORIAL

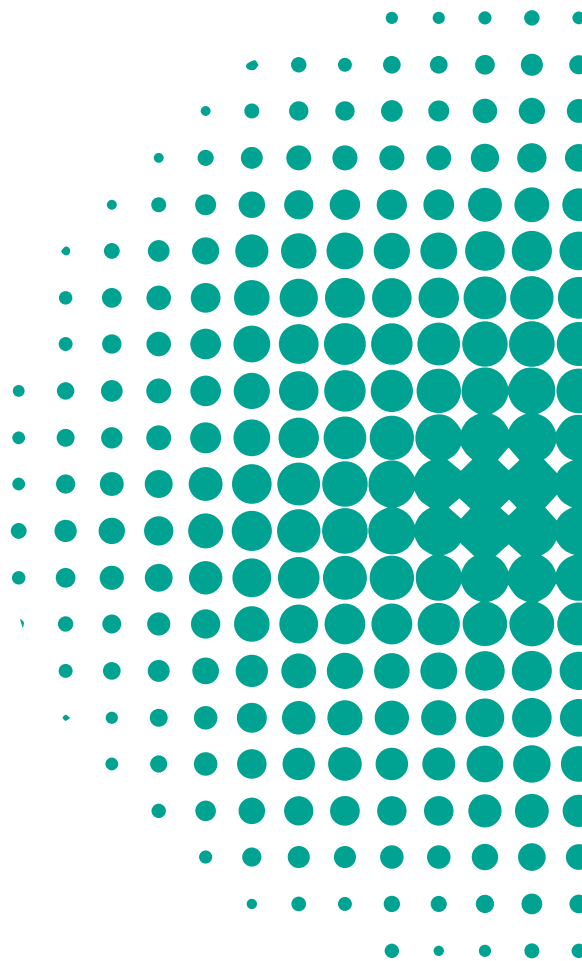
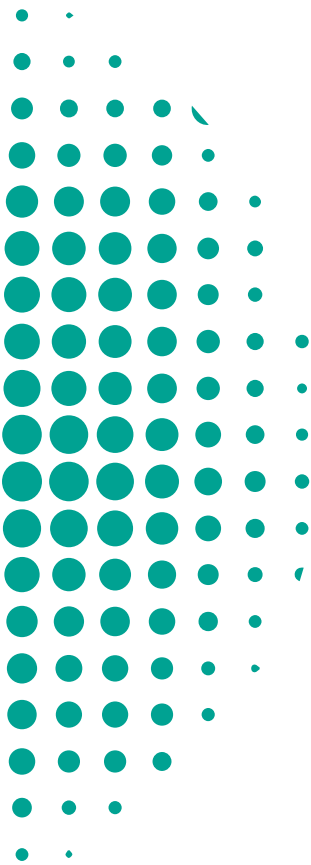

PROJET ÉDUCATIF TERRITORIAL

Le Projet éducation territoriale (PEDT) est signé pour une période de 3 ans (2022-2025). Ce projet est issu d'une démarche de co-construction. Le PEDT 2022-2025 s'appuie également sur le diagnostic du territoire réalisé par le cabinet ITHEA dans le cadre de la Convention Territoriale Globale. Suite à ce diagnostic et à des ateliers participatifs qui ont eu lieu au cours de l'année 2022, 7 axes ont émergé.

Ce nouveau PEDT qui s'inscrit dans une démarche partenariale entre la Ville de Tournefeuille, la Caf, le Ministère de l'Éducation nationale et de la jeunesse, l'Agence nationale du sport et les familles et les jeunes, est une réaffirmation d'une politique volontariste préexistante et un travail de mise en cohérence des différents temps de la journée de l'enfant.

Les différents partenaires du PEDT sur le territoire de Tournefeuille



**MINISTÈRE
DE L'ÉDUCATION
NATIONALE
ET DE LA JEUNESSE**

*Liberté
Égalité
Fraternité*



**+ LES FAMILLES ET LES JEUNES
QUI SONT PARTIES PRENANTES
DE CE PROJET DE TERRITOIRE**

LES AXES PRIORITAIRES DU PEDT 2022-2025

DES PARCOURS ÉDUCATIFS : CULTURE, SPORT ET CITOYENNETÉ

➔ Élargissement des créneaux pour les structures Petite enfance et les accueils de loisirs enfance-jeunesse à la Médiathèque

➔ Dans le cadre de la préparation des JO 2024, initiation des publics scolaires à des pratiques sportives diversifiées

DÉVELOPPEMENT DURABLE ET TRANSITION ÉCOLOGIQUE

➔ Reprise des projets autour de la création de jardins partagés dans les écoles, ouverts aux familles et aux habitants des quartiers durant les vacances

➔ Poursuite et renforcement des actions de sensibilisation des enfants et des jeunes sur le dérèglement climatique

TRANSITIONS ET PASSERELLES ENTRE LES CYCLES ÉDUCATIFS

➔ Création d'un dispositif passerelle innovant pour les enfants (2-3 ans) sans expérience d'accueil collectif

➔ Renforcement de l'implication des enfants et/ou des jeunes dans les transitions de cycles scolaires par le biais de tutorat, de témoignages, d'échanges d'expériences

SANTÉ, BIEN ÊTRE, MIXITÉ ET INCLUSION

➔ Mise en place d'ateliers, d'actions de sensibilisation des enfants, des jeunes sur la nécessité d'une alimentation saine et équilibrée et d'une activité physique régulière

➔ Création d'un poste de "référént santé-inclusion"

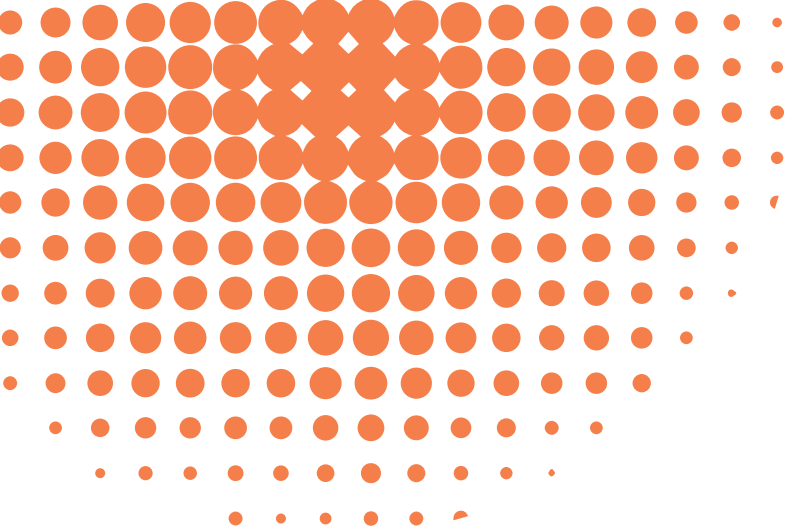

PRISE EN COMPTE DES RYTHMES DES ENFANTS ET DES JEUNES



Poursuite de la mise en place des ateliers de relaxation dans les différentes structures enfance/jeunesse



Renforcement des actions de prévention autour de l'usage des écrans

PLACE DES PARENTS, JEUNES ET SÉNIORS DANS LA GOUVERNANCE DU PEDT



Intégration des parents et jeunes au sein des comités de pilotage du PEDT



Développement de la représentation des enfants et des jeunes dans les instances consultatives existantes

ACCOMPAGNEMENT DES ENFANTS DANS LEUR RÉUSSITE SCOLAIRE



Poursuite de la prévention des risques de décrochage scolaire des collégiens notamment, à travers le renforcement des cellules de veille



Renforcement de l'accompagnement des jeunes en situation de décrochage scolaire et en particulier les jeunes de 16 ans qui sortent du système scolaire sans qualification

